„Cupa U. N. C. A. P." la atletism

UN CONCURS SĂTESC FRUMOS, DAR CU MULȚI FINALIȘTI CARE N-AU PARTICIPAT LA FAZELE DE MASĂ

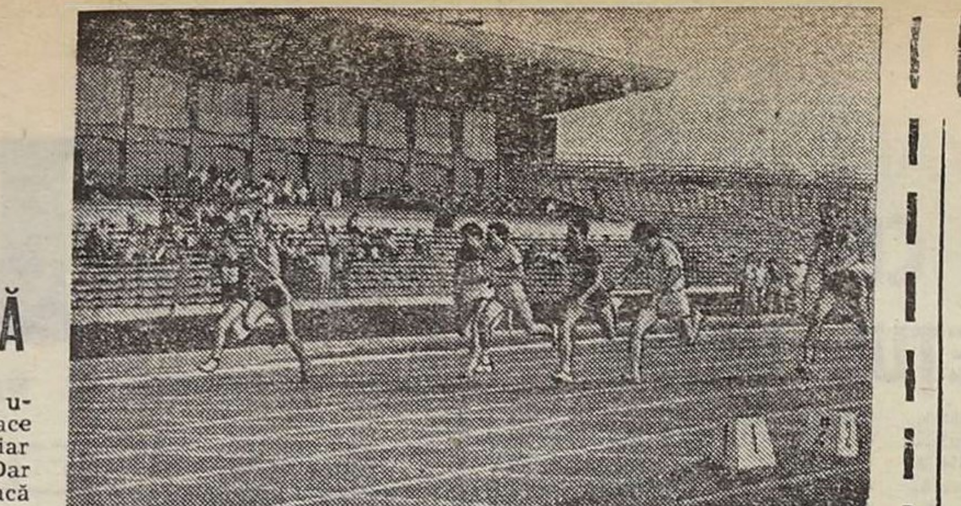

Sosire strînsă în finala de 100 m

Dați-le craiovenilor să organizeze cea mai mică întrecere de atletism și vor face din ea un adevărat regal, cum au făcut și din finala Concursului național sătesc de atletism, ediția a V-a, din cadrul „Daciadei". Un stadion pus la punct, o pistă numai bună de concurs (cu tot soarele torid din zilele premergătoare), un corp de arbitraj constituit din specialiști ai acestei discipline și o festivitate de deschidere vrednică de „Internaționale" au creat o ambianță și condiții tehnico-organizatorice ideale acestui concurs sătesc.

Sigur, nu a așteptat nimeni rezultate de excepție. Ele se realizează greu chiar și la campionatele naționale. Important era ca o asemenea finală să ofere antrenorilor-observatori elemente susceptibile de a fi încadrate în secții de performanță. Din cîte am înțeles de la prof. **Ion Rînderu**, președintele C.J.E.F.S. Dolj, unul-doi sportivi ar putea face obiectul selecției, unul chiar din apropierea Craiovei. Dar aria putea fi mai mare dacă în TOATE județele s-ar fi organizat fazele de masă, în loc să se aleagă (cum au făcut unii) cîțiva elevi de la liceele agro-industriale pentru a fi aduși direct la finala pe țară. Dealtfel, organizarea fazelor de masă este o obligație a factorilor de răspundere, scopul principal nefiind finala în sine, ci aportul competiției la întărirea sănătății și capacității de muncă a populației, precum și selecția de elemente talentate pentru performanță. În prezența instructorului Iancu Mergeani, de la C.N.E.F.S., am făcut o anchetă-fulger printre sportivi, cu întrebarea : Cînd ați avut finala pe județ? **„Nu am avut, am venit direct aici"** (sportivii din Bistrița-Năsăud). Tulcencele au rămas să decidă între ele dacă finala a fost acum o săptămînă — cum pretindeau unele — sau acum... trei săptămîni — cum susțineau altele. Argeșenii tinuseră, ca și doljenii. Alții... Dar ne-am oprit aici cu întrebarea, pe care trebuia s-o pună altcineva.

N-am înțeles, de asemenea, cum de au ajuns în acest concurs studenți, chiar dacă, după cum ni s-a spus, „aveau buletin de la țară". Aveau, nimic de zis, se vor întoarce acasă, dar nu-i putem pune pe același plan cu cei ce trăiesc efectiv la sate, fără profesorii și instalațiile sportive din facultate.

Au ocupat primul loc : **feminin** — 100 m, Marilena Doca (Dolj) ; 800 m, Maria Stănescu (Olt) ; lungime, Maria Iancic (Timiș) ; greutate, Cristina Dumitru (Ialomița) ; **masculin :** 100 m, Octavian Prasler (Satu Mare) ; 1 500 m, Marius Păvăluc (Suceava) ; lungime, Gheorghe Parpală (Dolj) ; greutate, Gheorghe Anton (Suceava). **Clasament pe județe :** 1. Dolj, 2. Suceava, 3. Ialomița, 4. Satu Mare, 5. Olt, 6. Timiș.

Mircea COSTEA

MARIN MUSTAȚĂ (Steaua), CAMPION NAȚIONAL LA SABIE

După un asalt decisiv, cu multe suspense-uri (de la 4—2 la 7—7, apoi 9—7, 9—8 și, în fine, 10—8), **Marin Mustață** cîștigă titlul de campion național, pe 1982, la sabie, adversar fiindu-i colegul său de club, de la Steaua, **Corneliu Marin...** Ocupantul primului loc în această probă cucerește titlul, după o prestație în general bună, care face dovada frumoaselor sale posibilități. A „plecat" sigur în eliminările directe, cu o victorie lejeră, la **Filipoiu** (Steaua) de care a dispus cu 10—4. Apoi, prea lesne încrezător în ...șansa sa, s-a complicat în asaltul cu **I. Nicolae** (Tractorul Brașov), care i-ar fi asigurat intrarea directă în turneul final de 8. Învins la limită (cu 10—9), Mustață s-a regăsit, însă, în recalificări, trecînd de V. Szabo (Tractorul), cu 10—5...

În primul tur din turneul final (sferturile), Mustață îl reîntîlnește pe I. Nicolae, prin hazardul sorților, dar de data aceasta evoluează atent, punîndu-și în valoare și alonja, și viteza de deplasare, și brațul puternic, cîștigînd cu 10—5. În semifinale, după aceea, o nouă victorie, cu același scor, la Emil Oancea (Steaua).

Ocupantul locului 2 pe podium, **Corneliu Marin** a avut și el o prestație convingătoare, dar, uneori, a acționat prea nervos, neajuns care se repetă ! Pentru locurile 3—4. **Pantelimonescu** (Dinamo) — **Oancea** 12—11!

Clasamentul, în continuare : **5. Mihai Frunză (Dinamo), 6. Ion Pop (Steaua), 7. Marian Iancu (Progresul București), 8. I. Nicolae (Tractorul).**

Marin Mustață *(Steaua), noul campion al țării, la sabie, pe 1982*

Doi dintre componenții lotului, **Fl. Păunescu** și **Al. Chiculiță**, au rămas în recalificări, dar după o dispută foarte strînsă, cu **Frunză** (10—8) și, respectiv, **Pantelimonescu** (10—9). Joi și vineri, diviziile „A" și „B" la sabie vor încheia campionatul de seniori pe acest an.

Tiberiu STAMA

CAMPIONATE ● COMPETIȚII

Divizia „A" de baschet masculin
ÎNAINTEA DERBYULUI, STEAUA ȘI DINAMO ÎNVINGĂTOARE LA SCOR

BRAȘOV, 9 (prin telefon). În Sala sporturilor din localitate a început penultimul turneu al grupei valorice 1—6 a campionatului național de baschet masculin. Rezultate :

DINAMO BUCUREȘTI — IMUAS BAIA MARE 94—65 (50—33). Joc plăcut, dar la discreția dinamoviștilor, care au folosit formații distincte în fiecare repriză. Singura preocupare a băimărenilor a fost limitarea scorului. Au înscris : **David** 12, **Marinache** 12, **Caraion** 10, **Ivascencu** 10, **Vasilică** 10, **Brabóveanu** 8, **Fluturaș** 8, **Mihuță** 8, **Uglai** 8, **Popa** 8 pentru învingători, respectiv **Florea** 17, **Murășan** 17, **Ciocan** 11, **Dumitru** 8, **Susanu** 4, **Ioan** 4, **Munteanu** 2, **Cociș** 2. Arbitri : **D. Oprea** (Timișoara) și **A. Niculescu** (Oradea).

STEAUA — ICED BUCUREȘTI 96—58 (44—30). Steaua a condus permanent, dar s-a distanțat categoric doar în ultimele 10 minute. Au marcat : **Ermurache** 24, **Opșitaru** 20, **Cernat** 18, **Căpușan** 8, **Brănișteanu** 8, **Oczelak** 6, **Netolitzchi** 4, **Ardelean** 4, **Scarlat** 2, **Ion** 2 pentru învingători, respectiv **Grădișteanu** 13, **Chircă** 12, **Rădulescu** 10, **Pogonaru** 6, **Petrof** 6, **Voicu** 5, **Marinescu** 4, **Carpen** 2. Arbitri : **G. Dutka** (Oradea) și **Fl. Baloșescu** (Brașov).

C.S.U. BRAȘOV — RAPID BUCUREȘTI 80—58 (40—33). Întrecerea a fost echilibrată în prima repriză, dar în cea de a doua brașovenii, impulsionați de **C. Moraru**, s-au desprins și au cîștigat (la o diferență netă) în aplauzele publicului. Au înscris : **Moraru** 33, **Flaundra** 19, **Tecău** 10, **Kriszbai** 10, **Hegyesi** 8 pentru învingători, respectiv **Suciu** 15, **Dăescu** 11, **Bulancea** 10, **Militaru** 4, **Vintilă** 4, **Sipoș** 4, **Plămadă** 4, **Țurcanu** 4, **Stratulat** 2. Arbitri : **D. Oprea** și **A. Niculescu.**

Programul zilei a doua a turneului programează mîine **(n.r. : azi)** tradiționalul derby dintre echipele Steaua și Dinamo. Programul complet al etapei de joi : **de la ora 15 :** Rapid — ICED, C.S.U. Brașov — IMUAS, Steaua — Dinamo.

Carol GRUIA — coresp.

Participantele la grupa valorică 7—12 a Diviziei „A" încep turneul joi, de la ora 16, în Sala sporturilor din Oradea.

FINALISTELE CONCURSULUI REPUBLICAN AL BASCHETBALIȘTILOR CADEȚI

În urma desfășurării fazei de zonă a Concursului republican de baschet pentru juniori și junioare II (cadeți și cadete), pentru turneele finale ale competiției s-au calificat : **BĂIEȚI :** echipele **C.S.Ș. Tîrgoviște** (antrenar I. Valerian), **C.S.Ș. 1 Constanța** (Al. Botoș), **C.S.Ș. Brașov** (P. Catincescu), **C.S.Ș. Cluj-Napoca** (V. Moldovan), **C.S.Ș. Arad** (Gh. Mandache), **C.S.Ș. 1 Oradea** (Em. Ambruș), **C.Ș.B. București** (L. Călin) și **C.P. 3 Dinamo București** (H. Giurgiu) ; **FETE :** echipele **C.S.Ș. Rm. Vîlcea** (Al. Moise), **C.S.Ș. 1 Constanța** (A. Ioan), **C.S.Ș. Sibiu** (M. Fleșeriu), **C.S.Ș. 1 Oradea** (T. Velciov), **C.S.Ș. Sf. Gheorghe** (A. Vancsa), **Voința Tg. Mureș** (I. Bencze), **C.Ș.B. București** (Gh. Lăzărescu) și **C.S.Ș. 2 Politehnica București** (Cornelia Mircioiu).

Turneele finale vor avea loc la Oradea, între 8 și 12 septembrie.

TURNEU INTERNAȚIONAL DE ȘAH LA TIMIȘOARA

La Timișoara, în organizarea asociației sportive A.E.M., a început un important turneu internațional de șah, reunind participanți din cinci țări. Cel mai bun start l-a avut maestrul internațional **Venceslav Inkiov** (Bulgaria), care a acumulat 4½ puncte în primele 5 runde. Îl urmează, la jumătate de punct, **Zlatko Klarici (Iugoslavia)**, iar 3½ p a acumulat șahistul ieșean **Ovidiu Foișor.** În continuarea clasamentului : **Mihai Șubă** și **Istok Jelen** (Iugoslavia) — cîte 3 p, **Victor Ciocâltea, Sergiu Grünberg, Nikola Spiridonov** (Bulgaria) și **Laszlo Karsa** (Ungaria) — 2½ p, **Traian Stanciu** și **Reinaldo Vera** (Cuba) — 2 p, **Neboișa Ilijin, Ioan Mărășescu** și **Ervin Mozeș** — 1 p. Întrecerile continuă pînă la data de 18 iunie.

● În a doua jumătate a lunii mai, la Satu Mare a avut loc cea de-a 7-a ediție a turneului internațional de șah dotat cu trofeul „Someș '82". Primul loc a revenit maestrului cubanez Reinaldo Vera, cu 8½ puncte, urmat de K. Bischoff (R.F.G.) 7½ p, L. Karsa (Ungaria) 7 p, Tr. Stanciu, N. Ilijin — cîte 6 p, F. Lengyel 5½ p, I. Fischer (toți România) 5 p etc.

CONCURSURI DE SCHI...

În munții Făgăraș, la Bîlea Lac, zăpada se menține în bune condiții. Schiorii profită din plin de prelungirea sezonului și, iată, zilele trecute, aproape 100 de concurenți și concurente și-au disputat „Cupa C.J.E.F.S. Sibiu" la slalom special. În afara membrilor lotului național, au luat startul schiori și schioare de la **Dinamo** și **A.S.A. Brașov, Pionierul Cluj-Napoca**, cluburile sportive școlare din **Predeal, Sinaia, Miercurea Ciuc, Gheorgheni, Baia Mare, Odorhei** și **Sibiu.** La reușita deplină a concursurilor o contribuție deosebită și-a adus comisia județeană de schi Sibiu. REZULTATE, cursa I, **fete :** 1. **Suzana Nagy** 53,51, 2. Delia Parate 54,70, 3. Iudith Hollo 55,26 ; **băieți :** 1. **Csaba Portik** 47,55, 2. Zsolt Baizs 47,59, 3. Carol Adorjan 48,31 ; **cursa a II-a, fete :** 1. **Liliana Ichim** 55,09, 2. Delia Parate 57,84, 3. Ioana Vartolomei 63,15 ; **băieți :** 1. **Vili Podaru** 49,56, 2. Csaba Portik 49,95, 3. Ion Cavași 50,07 ; la juniori ambele curse au revenit talentatului **Emilian Focșeneanu; copii, cursa I :** 1. **Cătălin Benagic** 62,37, 2. Tibor Molnar 65,91, 3. Mihai Meghea 66,42 ; **fetițe :** 1. **Claudia Postolache** 55,63, 2. Mihaela Fera 59,33, 3. Alina Natanail 64,35 ; **cursa a II-a, băieți :** 1. **Victor Nichifor** 56,34, 2. Tibor Molnar 59,07, 3. Mihai Meghea 59,15 ; **fetițe :** 1. Cl. Postolache 55,39, 2. M. Fera 57,22, 3. Andra Albert 60,76.

Următoarea întrecere, **„Cupa Valea Albă"**, la Bușteni.

Începe „Cupa României" la polo

Începînd de astăzi, timp de trei zile, bazinul Giulești din Capitală va găzdui întrecerile de polo din cadrul **„Cupei României"** (zona Sud). La turneu participă formațiile **Dinamo, Rapid, Progresul, C.S.Ș. Triumf, C.N. ASE** și **Liceul nr. 2.** Jocurile sînt programate zilnic de la ora 10 și ora 17, iar sîmbătă dimineața, de la ora 10.

JUCAȚI DIN TIMP NUMERELE PREFERATE !

DUMINICA

tragere

LOTO-2

Oricine participă poate cîștiga :

● AUTOTURISME „Dacia 1300"

● MARI SUME DE BANI, variabile și fixe, între 50.000 și 100 lei pe fiecare variantă !

NU OCOLIȚI PRILEJUL DE A VĂ NUMĂRA PRINTRE MARII CÎȘTIGĂTORI LA LOTO 2 ! Agențiile Loto Pronosport vă stau la dispoziție pînă sîmbătă 12 iunie inclusiv.

Fotbal

Divizia „A", etapa a 33-a

AU MAI RĂMAS DOUĂ NECUNOSCUTE: OCUPANTELE LOCURILOR 16 ȘI 17

În mod cert, nici una dintre etapele disputate pînă acum în actuala ediție a campionatului nu a fost așteptată cu atît de mare interes ca aceea de ieri, în care fiecare din cele nouă meciuri programate avea implicații directe asupra configurației clasamentului într-una sau alta din zonele sale fierbinți.

Firesc, această penultimă etapă trebuia să ne aducă și mai aproape de dezlegarea principalelor necunoscute ale primei noastre scene fotbalistice. Și iată că ea a dezlegat-o pe cea mai importantă ! După un duel pasionant, început încă din sezonul trecut, dintre Dinamo și Universitatea Craiova, în cursul căruia aceste două merituoase fruntașe ale fotbalului nostru au schimbat, pe rînd, șefia clasamentului, echipa bucureșteană (grație victoriei sale de ieri asupra Corvinului, dar și a înfrîngerii suferite de principala ei adversară la Petroșani), s-a desprins decisiv și definitiv în cîștigătoare, devenind virtuală campioană. Va fi cel de al 10-lea titlu pe care formația dinamovistă și-l va trece în palmares și nu este exclus ca ea să obțină în acest an „marele event", adică să cîștige și „Cupa României".

Dacă, în pofida eșecului suferit pe Dinamo, Corvinul nu mai poate totuși pierde în mod normal poziția a treia, sîntem parcă mai edificați după etapa de ieri și în privința echipei care va ocupa locul 4, loc ce oferă dreptul de participare în „Cupa Balcanică". Această echipă pare a fi — după o dispută în trei (Steaua, F.C. Olt și Sportul studențesc) — cea din Scornicești, care sub mîna vrednicului antrenor Florin Halagian a devenit revelația actualului campionat, aflîndu-se acum la un pas de onoarea reprezentării fotbalului românesc într-o competiție internațională.

Dramatică, în schimb, rămîne și după etapa de ieri lupta pentru evitarea retrogradării, în care continuă să fie angajate cel puțin 8—9 echipe. Învinsă pe teren propriu, formația universitară din Cluj-Napoca a ajuns — cu totul neașteptat ! — într-o situație critică, la fel ca și U.T.A. La o primă analiză, aceste două echipe par a avea acum cele mai mici șanse de salvare...

Dar răspunsul la întrebarea cine va însoți pe Progresul Vulcan în Divizia „B" — singurul dealtfel pe care îl mai așteptăm — îl vom primi de abia sîmbătă seara.

Constantin FIRĂNESCU

AȘTEPTAM UN ADEVĂRAT DERBY

DINAMO 3 (2)
CORVINUL HUNEDOARA 2 (1)

Stadion Dinamo; **teren** foarte bun; **timp** frumos; **spectatori** — circa 20 000. **Au marcat:** CUSTOV (min. 14 și 52, ultimul din 11 m) și MULȚESCU (min. 30), respectiv NICȘA (min. 45) și ANDONE (min. 48). **Șuturi:** 15—7 (**pe poartă:** 5—5). **Cornere:** 5—1.

DINAMO: Moraru — I. MARIN, Dinu, Bumbescu, Stănescu — L. Moldovan, MULȚESCU (min. 53 Dragnea), CUSTOV — Țălnar, Văetuș (min. 70 D. Georgescu), Orac.

CORVINUL: Ioniță — Rednic, Gălan, ANDONE, Bogdan — Dubinciuc, PETCU, Klein — Gabor (min. 82 Lucescu), Dumitrache (min. 46 Oncu), Nicșa.

A arbitrat slab **M. Neșu**; la linie: I. Caraman (cu multe greșeli) — ambii din Oradea și M. Ludoșan (bine) — din Sibiu.

Cartonașe galbene: KLEIN, CUSTOV.

Trofeul Petschovschi: 10. **La speranțe:** 5—0 (3—0).

Nu a fost [illegible] teptat ! [illegible] două ech[illegible] campionat[illegible] prin calit[illegible] cat, prin te[illegible] nerv și[illegible] desta contribu[illegible] la realiza[illegible] care, teoret[illegible] anunța echilibr[illegible] santă. Noroc c[illegible] cele cinci goluri ale meciului (la care și-a adus o... importantă contribuție și arbitrul M. Neșu) care au salvat, într-o oarecare măsură, spectacolul fotbalistic. Iată dealtfel și ordinea în care acestea au fost înscrise, modul în care a evoluat scorul de-a lungul celor 90 de minute ale partidei ; în min. 13, Mulțescu este deposedat, în apropierea porții lui Ioniță, cade și arbitrul — care anulase anterior, în min. 11, la semnalizarea tușierului M. Ludoșan, un gol înscris de Văetuș din ofsaid — acordă lovitură **de** pedeapsă pentru gazde. **Execută Custov, Ioniță respinge și același CUSTOV reia puternic sub trasversală : 1—0;** în min. 30, la capătul unei prelungite acțiuni de atac dinamoviste, **MULȚESCU trimite plasat pe lîngă portarul hunedorean, prins pe picior greșit : 2—0 ;** în min. 45, Dumitrache, din poziție de extremă stîngă, pasează lui NICȘA, **care strecoară balonul pe lîngă Moraru, în plasă ;** în min. 48, **o combinație Nicșa — ANDONE îl pune pe ultimul în bună poziție de șut și... 2—2 ;** în min. 52, la o pătrundere a lui Mulțescu spre poarta oaspeților, Ioniță iese „pe balon", arbitrul „vede" fault la Mulțescu și acordă din nou 11 m. **Transformă imparabil CUSTOV și scorul devine 3—2 pentru Dinamo.**

[illegible] derbyul așteptarea celor [illegible] pe podiumul [illegible] decepționat [illegible] lui practi[illegible] lipsit de [illegible] prin mo[illegible] a oaspeților [illegible] întreceri [illegible] puțin, se [illegible] și intere[illegible] golurile.

Rezultatul acesta va rămîne înscris pe tabela de marcaj pînă la sfîrșitul întîlnirii, Corvinul părînd mulțumită cu înfrîngerea la limită.

Mihai IONESCU

CU TOATE LINIILE... ÎN ATAC

A.S.A. TG. MUREȘ 3 (2)
U.T. ARAD 0

Stadion „23 August"; **teren** bun; **timp** frumos; **spectatori** — circa 13 000. **Au marcat:** BÖLÖNI (min. 32 din 11 m), FANICI (min. 33), HAJNAL (min. 67). **Șuturi:** 26—12 (**pe poartă:** 20—4). **Cornere:** 16—3.

A.S.A.: Varo — SZABO, ISPIR, COSTIN, Gall — Biro I (min. 70 Cernescu), C. ILIE, BÖLÖNI — Bolba (min. 73 Kallo), FANICI, HAJNAL.

U.T.A.: DUCADAM — GAMAN, KUKLA, Bodi, Giurgiu — Tisa (min. 61 Marcu), Iova, Mușat — Cura, Un (min. 72 Vuia), Roșu.

A arbitrat bine **C. Maghiar**; la linie: P. Seceleanu și M. Huștiuc (toți din București).

Cartonașe galbene: IOVA.

Trofeul Petschovschi: 10. **La speranțe:** 3—0 (0—0).

TG. MUREȘ, 9 (prin telefon)

Rezultat al unei dominări asfixiante din prima repriză, cele două goluri au fost înscrise pe distanța a două minute : **min. 32 — după o suită de șuturi la poarta lui Ducadam, C. Ilie execută o puternică lovitură din afara careului, Kukla oprește mingea cu mîna și** BÖLÖNI transformă penaltyul acordat : **1—0. Cîteva zeci de secunde mai tîrziu, Hajnal trimite o pasă excelentă pentru Bolba. Ducadam iese la atacantul mureșan și din cei doi mingea ricoșează la FANICI, care înscrie fără dificultate : 2—0.** Pînă la această dublă punctare am notat situațiile gazdelor din min. 5 (ratare Fanici), min. 10 (voleu Biro), min. 19 (ratare Bolba la 6 m), min. 20, 25, 27 (intervenții salutare ale excelentului Ducadam) și min. 30 (bară Bölöni direct din corner). În min. 37, oaspeții au avut o bună situație prin Kukla.

În repriza a doua, U.T.A. este ceva mai curajoasă, dar atacul „roș-albaștrilor" realizează cîteva faze de toată frumusețea remarcîndu-l în min. 53, 54 și 55 pe Ducadam. A.S.A. își mărește avantajul **în min. 67, după o acțiune rapidă : combinație Fanici—Bölöni și HAJNAL, după ce trece de Kukla, înscrie printr-un șut plasat : 3—0.** Acum vom nota două atacuri mai consistente ale arădenilor (min. 69 și 72), cînd Varo se va opune șuturilor lui Găman și, respectiv, Mușat. Dar cea mai mare ocazie de gol a oaspeților se va petrece în min. 82 cînd, la o lovitură liberă executată foarte bine de Mușat, Varo boxează, iar Kukla, singur în fața portarului mureșean, șutează în acesta. Pentru final, să mai notăm „bara" lui Cernescu (min. 85) la o pasă-centrare a lui Fanici. Succes de necontestat al mureșenilor.

Eftimie IONESCU

ADMINISTRAȚIA DE STAT LOTO-PRONOSPORT INFORMEAZĂ

ASTĂZI — ULTIMA ZI DE PARTICIPARE !

Agențiile Loto-Pronosport mai pot elibera doar astăzi bilete cu numerele dv. preferate pentru tragerea obișnuită **Loto** de vineri, 11 iunie 1982 — prilej de noi cîștiguri **în autoturisme și mari sume de bani,** care răsplătesc din plin perseverența și inspirația a tot mai numeroși participanți. Încercați să vă numărați și dv. mîine printre marii cîștigători la acest tradițional și avantajos sistem de joc !

REZULTATELE CONCURSULUI PRONOSPORT DIN 9 IUNIE 1982

I.	F.C. C-ța — F.C.M. Bv.	1
II.	„U" Cj.-N. — S.C. Bc.	2
III.	A.S.A. Tg. M. — U.T.A.	1
IV.	Chimia — „Poli" Tim.	1
V.	C.S. T-viște — Sp. stud.	X
VI.	Prog. — F.C. Olt (pauză)	2
VII.	Prog. — F.C. Olt (final)	2
VIII.	F.C. Argeș — Steaua (p)	1
IX.	F.C. Argeș — Steaua (f)	1
X.	Dinamo — Corvinul (p)	1
XI.	Dinamo — Corvinul (f)	1
XII.	Jiul — Univ. Craiova (p)	X
XIII.	Jiul — Univ. Craiova (f)	1

FOND TOTAL DE CÎȘTIGURI: 201.399 LEI.

NUMERELE EXTRASE LA TRAGEREA PRONOEXPRES DIN 9 IUNIE 1982

Extragerea I : 28 22 24 7 18 10.

Extragerea a II-a: 31 9 13 6 34 11.

Fond total de cîștiguri 1.138.559 lei din care 306.893 lei report la categoria 1.

DEASUPRA ARGEȘULUI... CER SENIN

F.C. ARGEȘ 1 (1)
STEAUA 0

Stadion „1 Mai"; **teren** foarte bun; **timp** frumos; **spectatori** — circa 20 000. **A marcat** MOICEANU (min. 43). **Șuturi:** 16—2 (**pe poartă:** 6—0). **Cornere:** 7—3.

F.C. ARGEȘ: Cristian — ZAMFIR, Cîrstea, Badea, Tulpan — TOMA, BĂRBULESCU, MOICEANU, Ignat (min. 86 Eduard) — Turcu (min. 60 Băluță), RADU II.

STEAUA: Nițu — ANGHELINI, FL. MARIN, Iovan, Fodor — Stoica, Iordănescu (min. 76 Minea), Balint, MUREȘAN — Majaru, Ralea.

A arbitrat satisfăcător **S. Drăgulici**; la linie: V. Titorov (ambii din Drobeta Tr. Severin) și I. Velea (Craiova).

Cartonașe galbene: CÎRSTEA, ANGHELINI, FODOR.

Trofeul Petschovschi: 10. **La speranțe:** 4—0 (2—0).

PITEȘTI, 9 (prin telefon)

Acel 1—1 de pe litoral, din etapa precedentă, a ridicat brusc cota Argeșului pentru partida cu Steaua, ultima din acest campionat pe teren propriu, partidă grea, extrem de grea, de rezultatul căreia depindea soarta echipei din Trivale. O înfrîngere ar fi putut arunca echipa gazdă din nou pe marginea prăpastiei. Așa că singura ei alternativă era victoria. F. C. Argeș și-a dorit-o mult și, încurajată de un stadion arhiplin, a atacat cu aplomb, avertizată și de șutul periculos al lui Ralea, din min. 2. Ea a forțat în ofensivă, prin cele două vîrfuri foarte mobile, îndeosebi Radu II, care au pivotat tot timpul, derutant, în sistemul defensiv al bucureștenilor. Turcu a ratat cele două mari ocazii ale reprizei I (min. 33 și 35), **iar Radu II a lucrat inteligent golul din min. 43 pasîndu-i oportun în careu lui MOICEANU, care a șutat tare și plasat, învingîndu-l pe Nițu.**

În repriza secundă — mult mai aprigă, cu dese întreruperi ale jocului —, după cîteva atacuri inițiate de jucătorii bucureșteni, F.C. Argeș va ocupa din nou poziții avansate în terenul advers, căutînd breșe în apărarea dominată de Fl. Marin. Trei au fost situațiile cînd echipa gazdă ar fi putut să majoreze scorul : min. 54 — la o combinație Moiceanu — Toma ; min. 61 — cînd printr-un șut-centrare mingea trimisă de Băluță a căzut pe transversala porții; min. 76 — cînd același Moiceanu, cel mai bun jucător de pe teren, a reluat de la 6—7 m pe lîngă poartă. În final — și n-am înțeles de ce ? — spiritele s-au aprins și cei peste 20 000 de spectatori au asistat la cîteva scene penibile (lovituri, îmbrînceli, injurii), cărora arbitrul... nu le-a putut face față.

Laurențiu DUMITRESCU

GOLUL DE AUR AL LUI SAVU!

CHIMIA RM. VÎLCEA 2 (0)
„POLI" TIMIȘOARA 1 (1)

Stadion „1 Mai"; **teren** foarte bun; **timp** frumos; **spectatori** — circa 12 000. **Au marcat:** MANEA (min. 38), GINGU (min. 60 — din 11 m), SAVU (min. 77). **Șuturi:** 26—5 (**pe poartă:** 12—3). **Cornere:** 20—3.

CHIMIA: Pavel — Basno, Catargiu, Udrea, BOȚONEA — CHERAN, Alexandru, Carabageac (min. 68 Predeanu) — Telespan, Stanca (min. 24 SAVU), GINGU.

POLITEHNICA: MOISE — Șunda, PALTINIȘAN, CIRCIUMARU, Palea — Manea, T. Nicolae (min. 85 Plăvițiu), Șerbănoiu, Lehmann (min. 80 Woltz) — Anghel, Vlătănescu.

A arbitrat foarte bine **M. Salomir**; la linie: M. Man (ambii din Cluj-Napoca) și L. Vescan (Aiud).

Trofeul Petschovschi: 10. **La speranțe:** 3—1 (1—1).

RM. VÎLCEA, 9 (prin telefon)

Timp de 60 de minute de joc, spectatorilor din tribunele stadionului vîlcean nu le venea să creadă că echipa lor favorită este cu... un picior în Divizia „B" ! Pentru că, în ciuda unor rarisime ocazii de gol, poarta excelentului Moise nu putea fi... perforată. Situațiile clare de gol ale gazdelor s-au ținut lanț minut cu minut, una mai mare decît cealaltă. Dar jucătorii vîlceni s-au întrecut care mai de care în ratări de-a dreptul hilare (Carabageac, Gingu, Udrea, Telespan, Alexandru). În min. 31, însă, la prima acțiune ofensivă a timișorenilor, scorul putea fi deschis de oaspeți, cînd T. Nicolae a ratat de la numai 3 m. Vîlcenii își continuă sarabanda ratărilor, prin Carabageac, în min. 34, și, apoi, prin Alexandru (min. 37). Pe acest fond, iată că cei care înscriu sînt oaspeții, **în min. 38, prin MANEA.** De acum încolo începe goana după egalare ; Moise face minuni, atacanții vîlceni sînt parcă hipnotizați în fața porții. Egalarea survine, în sfîrșit, abia **în min. 60, cînd Lehmann a oprit balonul cu mîna în suprafața de pedeapsă. Henț clar și lovitură de la 11 m, care a fost transformată, cu siguranță, de GINGU.** În continuare, Catargiu are golul victoriei pe... frunte, dar lovitura sa, cu capul, de la cca. 3 m, este respinsă de Moise în bară și pericolul înlăturat. **Vine, însă, minutul 77 și întregul stadion este un vulcan ; minutul în care Chimia reușește golul unei victorii de aur, înscris de SAVU.**

Gheorghe NERTEA

FRUMOASĂ REVENIRE CONSTĂNȚEANĂ

F.C. CONSTANȚA 3 (3)
F.C.M. BRAȘOV 0

Stadion „1 Mai"; **teren** foarte bun; **timp** frumos; **spectatori** — circa 22 000. **Au marcat:** PENIU (min. 21), PETCU (min. 25), I. MOLDOVAN (min. 31). **Șuturi:** 22—8 (**pe poartă:** 11—1). **Cornere:** 18—2.

F.C. CONSTANȚA: Costaș — Purcărea, Antonescu, Borali, TURCU — DROGEANU, Gache (min. 60 I. Constantinescu), I. MOLDOVAN (min. 62 Mănăilă) — Buduru, PENIU, PETCU.

F.C.M. BRAȘOV: Balaș — Papuc, Panache, Luca, Manciu — Popescu, (min. 72 Spirea), ȘULEA, Gherghe — Lăcătuș (min. 35 BORICEANU), Paraschivescu, Bataclia.

A arbitrat foarte bine **V. Ciocan** (Bistrița); la linie: M. Stoenescu (București) și T. Chelu (Giurgiu).

Cartonașe galbene: TURCU.

Trofeul Petschovschi: 10. **La speranțe:** 0—2 (0—2).

CONSTANȚA, 9 (prin telefon)

Apăsați de mari și justificate emoții înaintea meciului, constănțenii au rezolvat lucrurile favorabil pentru ei, mai rapid și chiar mai ușor decît se așteptau : într-o jumătate de oră, grație unui joc de mare angajament fizic, cu acțiuni rapide, cu combinații inspirate, ei conduceau cu 3—0 și soarta partidei era pecetluită.

După o serie de ratări ale gazdelor, în min. 21 se deschide scorul : **la o centrare de pe dreapta, Petcu sare mai bine decît Balaș, pasează cu capul lateral lui PENIU și acesta șutează sec : 1—0. Peste 4 minute,** Turcu centrează și PETCU înscrie spectaculos cu capul. În **min. 31, la o acțiune purtată viguros de Turcu, constănțenii majorează scorul prin I. MOLDOVAN.** Ei domină în continuare, se remarcă printr-un joc combinativ căruia apărarea brașoveană îi face față cu greu, acordînd corner după corner, dar echipa litoralului nu mai fructifică, în ciuda marilor ocazii pe care și le-a creat. Replica lui F.C.M. este slabă, prima sa acțiune periculoasă fiind cea din min. 43, cînd Boriceanu șutează sub transversală, dar Costaș respinge în corner. Acesta avea să fie, dealtfel, singurul șut pe spațiul porții al oaspeților și cu asta am spus totul despre evoluția de azi a brașovenilor, care au fost aproape inexistenți în atac. Slăbiciunile lor în ofensivă aveau să apară și mai pregnant în a doua repriză, cînd nu s-au mai apropiat deloc de poarta lui Costaș. Ei au reușit, apărîndu-se îndîrjit, să limiteze scorul, mai ales că și adversarul s-a jucat cu ocaziile : Peniu (min. 50 și 63), Drogeanu (min. 70), Buduru (min 75).

Radu URZICEANU

NERVI PREA MULȚI, FOTBAL PUȚIN...

PROGRESUL VULCAN 1 (1)
F.C. OLT 3 (2)

Stadion Progresul; **teren** foarte bun; **timp** frumos, călduros; **spectatori** — circa 5 000. **Au marcat:** APOSTOL (min. 3), respectiv GÎRJOABĂ (min. 22 — autogol), ROTARU (min. 44), PIȚURCĂ (min. 76). **Șuturi:** 5—13 (**pe poartă:** 3—5). **Cornere:** 11—4.

PROGRESUL: Gîrjoabă — M. Anghel, Tică, Grigore, Gh. ȘTEFAN — Rob, SIMIONOV, Apostol — Caragea (min. 46 Marica), Tevi (min. 50 Niculce), C. Zamfir.

F.C. OLT: I. Anghel — Onuțan, Ionașcu, Nicolae MATEI — CAȚOI, ȘOARECE, Rotaru — Prepeliță (min. 81 Sigmirean), Iomandi (min. 72 State), Pițurcă.

A arbitrat satisfăcător **Cr. Teodorescu** (Buzău); la linie: I. Tănase și S. Necșulescu — acesta cu greșeli (ambii din Tîrgoviște).

Cartonașe galbene: ȘOARECE, C. ZAMFIR, SIMIONOV, MATEI.

Trofeul Petschovschi: 8. **La speranțe:** 5—3 (1—2).

Pe stadionul Progresul-Vulcan am urmărit unul dintre cele mai urîte meciuri ale acestui campionat. O inexplicabilă stare de nervozitate (în prim-plan, antrenorul Fl. Halagian), faulturi, obstrucții, numeroase întreruperi de joc, toate acestea au făcut ca un meci, ce părea liniștit, să se desfășoare și să se termine într-o nedorită atmosferă de nesportivitate.

Meciul începuse promițător. **În min. 3, APOSTOL a înscris cu** un șut bombă de la 23 m, pentru ca peste 30 secunde Prepeliță să rateze de la 6 m. Acest aspect al jocului s-a menținut pînă în min. 15, după care, treptat-treptat, a început să abunde în greșeli, să se urîțească. **În min. 22 scorul a devenit 1—1, cînd la centrarea lui Prepeliță, nederanjat de nimeni, portarul GÎRJOABĂ a greșit ca un începător și și-a trimis mingea în poarta : 1—1.** Pînă la pauză nu am reținut decît ocazia lui Tevi (min. 35), cînd portarul Anghel a scăpat mingea pe capul lui, la 3 m de poartă, și faza din **min. 44, cînd oaspeții au luat conducerea : a centrat Șoarece, Pițurcă a lovit balonul cu călcîiul și ROTARU a înscris.**

După pauză, nervii nu s-au calmat deloc. Se acumulau cartonașele galbene, curgeau faulturile, întreruperile și în min. 67, arbitrul anunțase prelungirea jocului cu 4 minute. Partida părea echilibrată, dar bucureștenii greșeau copilărește, iar oaspeții, mai buni pe toate planurile (dar departe de cum îi știm) și-au mărit avantajul la 3—1, **în min. 76, cînd Tică și, mai ales, Grigore au greșit decisiv și PIȚURCĂ** (care în min. 75 fusese faultat în careu !) **a înscris de la 8 m.** Pînă în final, tot F.C. Olt a fost pe punctul de a înscrie, dar Gîrjoabă a respins șutul lui Pițurcă (min. 79).

Constantin ALEXE

A DECIS... CENTRAREA LUI VARGA

JIUL PETROȘANI 1 (0)
UNIV. CRAIOVA 0

Stadion Jiul; **teren** bun; **timp** frumos, cald; **spectatori** — circa 12 000. **A marcat:** VARGA (min. 50). **Șuturi:** 23—7 (**pe poartă:** 7—3). **Cornere:** 7—7.

JIUL: CAVAI — P. Grigore (min. 56 V. Popa), VIZITIU, Rusu, Giurgiu (min. 60 Vînătoru) — VARGA, Șumulanschi, DINA — Sălăjan, Lasconi, Giuchici.

UNIVERSITATEA: Lung — Purima, CIUPITU, Ștefănescu, Irimescu — ȚICLEANU, Donose, Firănescu (min. 70 A. POPESCU) — Cîrțu, Cămătaru, Balaci.

A arbitrat bine **O. Streng**; la linie: I. Medveș (neatent la marcarea golului) și C. Pădurărițel (toți din Oradea).

Trofeul Petschovschi: 10. **La speranțe:** 0—0.

PETROȘANI, 9 (prin telefon)

Jiul are inițiativa în primele minute, pasele merg bine, jucătorii se găsesc în bune poziții de șut și, de-a lungul jocului, vor expedia multe lovituri la poartă, dar puțin periculoase. Cele mai mari ocazii din primele 45 de minute sînt cele ale lui Sălăjan (min. 24) șut cu boltă de la cîțiva metri, Cămătaru (min. 27) „cap" de puțin pe lîngă poartă și tot el (min. 37), șut din întoarcere, pe lîngă stîlpul din dreapta lui Cavai. În sfîrșit : Varga (min. 42) trage afară de lîngă linia porții. Această din urmă fază a fost parcă o repetiție pentru aceea din min. 50, **cînd același VARGA a centrat cu efect de pe dreapta, din imediata apropiere a liniei de corner, Lung a plonjat cu întîrziere și a respins balonul din zbor. Arbitrul O. Streng, aflat în suprafața de pedeapsă, a acordat gol,** întrucît, după cum ne-a declarat după meci, mingea a depășit în întregime linia de poartă. Jucătorii craioveni și antrenorul C. Oțet protestează, arbitrul de linie I. Medveș este nehotărît și pornește cu întîrziere spre linia mediană, după ce arbitrul de centru a indicat gol valabil și reluarea jocului de la centru. A avut loc și o scurtă „consfătuire" între cei doi cavaleri ai fluierului, decizia rămînînd aceeași. După gol, jocul se mai anima și, în min. 74, craiovenii trec pe lîngă egalare : la un corner, A. Popescu șutează periculos, mingea este respinsă de un fundaș la Cîrțu care, singur-singurel înaintează spre poartă și o potrivește, șutează cu sete de la cîțiva metri, dar Cavai respinge miraculos. În final, același A. Popescu are două ocazii (min. 83 și 84) dar mingea trece de fiecare dată pe lîngă bară.

Mircea TUDORAN

ÎN FINAL, TOATĂ LUMEA MULȚUMITĂ

C.S. TÎRGOVIȘTE 2 (1)
SPORTUL STUDENȚESC 2 (1)

Stadion Municipal; **teren** foarte bun; **timp** excelent; **spectatori** — circa 15 000. **Au marcat:** ENE (min. 26), GREACA (min. 77) pentru gazde și BUCURESCU (min. 15 și 82). **Șuturi:** 12—10 (**pe poartă:** 4—4). **Cornere:** 12—0.

C.S. TÎRGOVIȘTE: Voinea — Niculescu, Dumitrescu, ENE, PITARU — GHEORGHE, Constantin, I. Marin — Greaca, V. Radu (min. 54 Margelatu), O. Popescu (min. 46 AELENEI).

SPORTUL STUDENȚESC: Speriatu — M. MARIAN, CAZAN, Iorgulescu, Munteanu II (min. 86 Iliescu) — PANĂ, O. Ionescu, Șerbănică — Fl. Grigore (min. 60 Stroe), Terheș, BUCURESCU.

A arbitrat bine **M. Abramiuc**; la linie: Gh. Arhire (ambii din Suceava) și M. Stănescu (Iași).

Cartonașe galbene: NICULESCU, CONSTANTIN, MUNTEANU II.

Cartonașe roșii: NICULESCU.

Trofeul Petschovschi: 8. **La speranțe:** 7—1 (4—0).

TÎRGOVIȘTE, 9 (prin telefon)

Tîrgoviștenii nu uitaseră că acum două campionate retrogradarea lor venise de la o „remiză", acasă, cu Sportul studențesc. Această amintire a amplificat emoția gazdelor, care aveau să cunoască punctul maxim **în min. 15, cînd BUCURESCU a „tăiat" apărarea dîmbovițeană și, din unghi, pe colțul scurt, l-a învins pe Voinea.** Localnicii și-au revenit însă din acest șoc **în min. 26, cînd I. Marin a executat o lovitură liberă laterală de la 20 m și ENE a înscris spectaculos cu capul.** Dar, în loc ca acum echipa gazdă să forțeze liniștit victoria, ea cade pradă nervozității care culminează, în min. 43, cu eliminarea lui Niculescu, cel care avea un cartonaș galben și a părăsit terenul pentru atacul tare la Bucurescu. Intervenția promptă a observatorului federal Cornel Drăgușin face ca repriza secundă să se dispute în liniște. Gazdele, deși în zece oameni, domină, mai ales că studenții temporizează exagerat și nimeni nu forțează în atac. Și ofensiva dîmbovițeană este materializată **în min. 77, cînd I. Marin execută inspirat o lovitură liberă de la 25 m, GREACA țîșnește și înscrie din** fața portarului Speriatu, rămas statuie. Dar bucureștenii egalează în min. 81, **cînd Terheș centrează și insistentul BUCURESCU punctează cu capul.** Un egal care găsește în final ambele tabere mulțumite.

Mircea M. IONESCU

DEZNODĂMÎNT DRAMATIC!

„U" CLUJ NAPOCA 1 (1)
S.C. BACĂU 2 (0)

Stadion Municipal; **teren** bun; **timp** foarte frumos; **spectatori** — circa 15 000. **Au marcat:** BUCUR (min. 31), ANDRIEȘ (min. 80 din penalty) și ANTOHI (min. 89). **Șuturi:** 10—8 (**pe poartă:** 4—4). **Cornere:** 9—4.

„U": Iasko — Bagiu, Fl. Pop, Ciocan, I. Mureșan — PORAȚCHI, Bucur (min. 71 Țiglariu), Boca — Dobrotă, Cimpeanu II, Suciu.

S.C. BACĂU: Mangeac — Andrieș, CARPUCI, Lunca, Elisei — C. SOLOMON, Vamanu (min. 61 Chitaru), ȘOȘU — Verigeanu, ANTOHI, I. Solomon.

A arbitrat bine **Fl. Popescu**; la linie: Al. Bădulescu și S. Pantelimonescu (toți din Ploiești).

Cartonașe galbene: SUCIU, ANTOHI, VAMANU, BUCUR, ȚIGLARIU.

Cartonașe roșii: SUCIU.

Trofeul Petschovschi: 9. **La speranțe:** 0—0.

CLUJ-NAPOCA, 9 (prin telefon)

Ce deznodămînt a avut acest meci dramatic, cîtă amărăciune a produs finalul lui suporterilor echipei locale ! În min. 90 tabela de marcaj indica 2—1 pentru S. C. Bacău și spectatorii rămăseseră, încă mult timp, în tribune stane de piatră, nu le venea să creadă ochilor că partida a luat o asemenea turnură ; **în min. 79 echipa gazdă conducea cu 1—0, gol marcat în min. 31 de către BUCUR,** în urma unei suite de patru cornere la poarta lui Mangeac. Gazdele au avut permanent inițiativa în primele 45 de minute, însă, ca și în alte meciuri susținute acasă, nu au știut să găsească cele mai bune rezolvări în defensiva bine organizată de băcăuani. După deschiderea scorului, universitarii au mai avut cîteva bune situații în atac, dar Cimpeanu II, Suciu și Dobrotă nu le-au știut fructifica. Min. 36 (la acel voleu spectaculos al lui Antohi, scos de sub transversală de debutantul Iasko) avea să anunțe că S. C. Bacău venise aici cu mari speranțe ; speranțe pe care și le va vedea împlinite în partea a doua a jocului, cînd echipa vizitatoare și-a adus aminte că știe să joace și bine, să fie mai realistă decît partenera sa de întrecere. În acest răstimp, „U" nu a mai legat nici măcar două pase, a cedat surprinzător inițiativa (a avut emoții în min. 56 și 67) și, astfel, debusolată tot timpul, cedează : min. 80 Verigeanu este atacat neregulamentar, în careu, de Ciocan, și **penaltyul acordat de arbitru este transformat de ANDRIEȘ.** „Alb-negrii" se năpustesc orbește în atac să schimbe soarta jocului, dar la un contraatac inițiat de Șoșu (min. 89), urmat de o pasă la I. Solomon, pe partea stîngă, acesta centrează și **ANTOHI, cu capul, înscrie golul victoriei,** am spune, pe deplin meritată. Din min. 81, clujenii au rămas în 10 oameni, Suciu fiind eliminat pentru atac neregulamentar (mai primise înainte un cartonaș galben).

Stelian TRANDAFIRESCU

CORVINUL HUNEDOARA — CAMPIOANĂ REPUBLICANĂ DE JUNIORI I

● *Ieri, în finală, 4-2 cu F. C. Constanța*

Ieri după-amiază, pe stadionul Dinamo din Capitală s-a consumat ultimul act al campionatului republican de juniori I, în care s-au întîlnit Corvinul Hunedoara și F.C. Constanța. La capătul acestei finale, victoria a revenit formației hunedorene, care s-a dovedit mai bine pregătită și, firesc, a dominat mai mult. Încă din start Corvinul a luat jocul pe cont propriu și n-au trecut decît 60 de secunde pînă ce tabela s-a schimbat : după executarea unui corner, **Ursan,** din apropiere, a reluat în plasă. În minutul 5, juniorii din Hunedoara și-au mărit avantajul prin Teodor Sabău : 2—0. Hunedorenii au continuat să domine și Ursan, în min. 15, a irosit o bună situație de a înscrie. De abia în minutul 20 constănțeanul C. Ivan, din careu, a expediat primul șut al echipei sale spre poarta adversă ! Pentru cîteva minute jocul s-a mai echilibrat și **Hagi,** în min. 24, a redus din handicap : 2—1. Dar, după două minute, la o altă gafă a apărătorilor de la F.C. Constanța, de astă dată a lui Matache, a profitat **Teodor Sabău,** care a ridicat scorul la 3—1. În repriza secundă, după cîteva minute de „foc" la poarta lui Seliuc, hunedorenii au preluat inițiativa și Mateuț, în min. 44, **a** semnat cel de al patrulea gol al Corvinului. **C. Ivan,** în min. 73, în urma unei acțiuni personale, a stabilit scorul final de 4—2.

Foarte bun arbitrajul bucureșteanului **D. Petrescu.**

CORVINUL: Seliuc — Ad. Nicu, Păsat, **Dumitreasa, Ardelean — Teodor Sabău, Ursan,** Mateuț — Ioniceanu, **Popescu,** Tirchinici. **F.C. CONSTANȚA :** Popa — Rădulescu, **Popovici,** Matache, Mihale (min. 65 Togoe) — Rușa (min. 41 Arăpașu), Manea (min. 30 Voinilă), **Hagi** — Samara, C. Ivan, Zamfiriu.

Pompiliu VINTILĂ